

Fabrizio Panzera

Il fondo *Rifugiati 1943-1945* dell'Archivio di Stato del Cantone Ticino

1. Il fondo *Rifugiati 1943-45*

Origini e vicende del fondo

Per i rifugiati civili¹ che sono accolti nel Ticino tra il settembre 1943 e l'aprile 1945, il Comando territoriale che aveva competenza sul Cantone Ticino, il Comando territoriale 9b (in seguito abbreviato in Cdo. Terr. 9b), creò un incarto personale nel quale furono classificati tutti i documenti di tipo amministrativo che li concerne durante tutto il periodo della loro permanenza in Svizzera. Nel fondo *Rifugiati 1943-45* si trovano tuttavia anche gli incarti di contrabbandieri, passatori e rifugiati, in prevalenza militari, che fuggono dai campi d'internamento svizzeri con l'intento di rimpatriare clandestinamente e che vengono arrestati nel circondario territoriale ticinese prima di raggiungere la frontiera.

Al termine della seconda guerra mondiale, gli incarti personali dei rifugiati, conservati al Cdo. Terr. 9b, sono parzialmente riordinati dall'Archivio cantonale di Bellinzona. Nel 1989, il fondo, allora nominato *Rifugiati 1943-45*, giunge all'Archivio cantonale a Bellinzona e l'anno successivo viene portato a termine il riordino degli incarti personali dei rifugiati e conclude l'elaborazione di una prima banca dati contenente le informazioni principali di **13'596 espatriati**, per la maggior parte italiani.

Descrizione del fondo

Il fondo *Internati 1943-45*, per ragioni non del tutto chiare, non contiene gli incarti della totalità dei rifugiati entrati sul territorio elvetico dalla frontiera ticinese. Infatti, nell'omologo fondo conservato all'Archivio federale², sono presenti incarti di rifugiati entrati dal Ticino, di cui non esiste traccia nel fondo ticinese. Inoltre, per alcuni rifugiati non è stato costituito o conservato alcun incarto personale né nel Cantone Ticino né all'Archivio federale a Berna.

I documenti conservati nel fondo *Internati 1943-45* sono di diverso genere e danno informazioni disparate sul vissuto dei rifugiati prima e durante la loro accoglienza in Svizzera. Si distinguono: verbali, interrogatori, ordini di trasferimento, permessi di viaggio e congedi, ordini di liberazione, domande di rimpatrio e connotati civili. Il verbale

¹ La categoria dei rifugiati civili comprende la popolazione, i perseguitati politici e razziali (ebrei) nonché i partigiani italiani fino alle istruzioni complementari del 15 del settembre 1944.

² *Eidgenössische Polizeiabteilung, Personenregistratur* (E4264), AFB.

è di particolare interesse per la completezza dei dati personali, ma anche per le informazioni che riguardano i motivi e le circostanze dell'espatrio, la strada percorsa e i mezzi utilizzati per giungere al confine, il luogo, la data e l'ora dello sconfinamento, le conoscenze e i garanti in Svizzera. La descrizione dei tipi di documenti fatta poc'anzi è valida soprattutto per i rifugiati civili; diversi sono invece i documenti e le informazioni riguardanti i contrabbandieri e i rifugiati militari.

Confronto con il fondo Eidgenössische Polizeiabteilung, Personenregistratur (E 4264), AFB

Nel fondo di polizia conservato all'Archivio federale a Berna (AFB) si trovano gli incarti personali dei rifugiati in Svizzera durante la seconda guerra mondiale (all'incirca 67'630 incarti personali). Se in parte si può affermare che tale fondo è l'omologo del fondo *Internati 1943-45*, dall'altra è necessario precisare che il tipo di documenti e d'informazioni che contiene non sono esattamente gli stessi. Nel fondo *Eidg. Polizeiabteilung, Personenregistratur*, raramente si trovano dei verbali o degli ordini di liberazione, ma è invece più frequente un questionario di una quindicina di pagine, nel quale sono registrate informazioni generali concernenti i dati personali del rifugiato.

Infine, confrontando i nominativi dei due fondi si osserva che anche nel fondo *Eidg. Polizeiabteilung, Personenregistratur* manca una parte degli incarti personali dei rifugiati, analogamente a quanto riscontrato nell'altro fondo.

2. La banca dati Rifugiati

Prendendo ad esempio quanto fatto nel 2000 dall'Archivio cantonale di Ginevra con i dati contenuti nel fondo del loro circondario territoriale³, si costituisce quindi - grazie ai finanziamenti del FNRS e del Cantone - anche all'Archivio di Stato del Canton Ticino la banca dati del fondo *Internati 1943-45*. Essa contiene **14'508 record** (un *dossier* personale può riferirsi a più nominativi).

Campi e tipo d'informazioni

I campi informatici presi in considerazione informano su quattro realtà ben precise: la prima riguarda i dati personali di ogni rifugiato (nome, cognome, data di nascita, religione, nazionalità, domicilio, professione, categoria del rifugiato e biografia). La seconda si concentra sull'avvento dell'espatrio, e in particolar modo sul luogo, la data e l'ora dell'entrata in Svizzera; sull'eventuale aiuto avuto da terzi per giungere alla frontiera

³ P. FLÜCKIGER, G. BAGNOUD, *Les Réfugiés civils et la frontière genevoise durant la Deuxième Guerre mondiale: fichiers et archives*, Genève 2000, 176 p.

italo-svizzera e per oltrepassarla; sull'eventuale ammissione alla dogana svizzera o sulla registrazione fatta dalla gendarmeria; sulle conoscenze e i garanti in Svizzera. La terza riguarda le loro condizioni di soggiorno e più precisamente la loro liberazione o meno dal controllo militare per passare sotto le competenze dell'ufficio cantonale degli stranieri, nonché le date del loro rimpatrio o della loro espulsione (nel caso dei contrabbandieri). Infine, la quarta categoria d'informazioni concerne i vari fondi esistenti ed utilizzati per completare i dati presenti negli incarti personali dei rifugiati. Una particolare attenzione è data alla biografia sommaria di ogni rifugiato. Essa si focalizza sul *curriculum vitae* del rifugiato (studi, lavoro, partito politico o idee politiche), sulle motivazioni dell'espatrio (attività ed idee politiche, persecuzioni razziali, rastrellamenti nazifascisti, possibili rappresaglie) nonché sul percorso intrapreso e i mezzi utilizzati per giungere al confine e sul luogo e la data dello sconfinamento. Infine è menzionato se, quando e dove la persona è stata liberata dal controllo militare e la data del suo eventuale rimpatrio.

Alcune elaborazioni grafiche

Dal fondo Rifugiati, che è essenzialmente costituito da documenti di persone accolte alla frontiera, non è possibile determinare il numero di coloro che furono respinti. Comunque per i rifugiati razziali l'insieme dei respinti e dei rimpatriati (la maggior parte su loro richiesta) è all'incirca pari a 532 e si colloca quindi attorno al 14,5%.

Sulla base dei dati raccolti e analizzati è possibile ad esempio presentare le seguenti elaborazioni grafiche.

**Rifugiati civili accolti in Svizzera durante la Seconda guerra mondiale
Proporzione tra frontiera italo-elvetica e le altre frontiere**

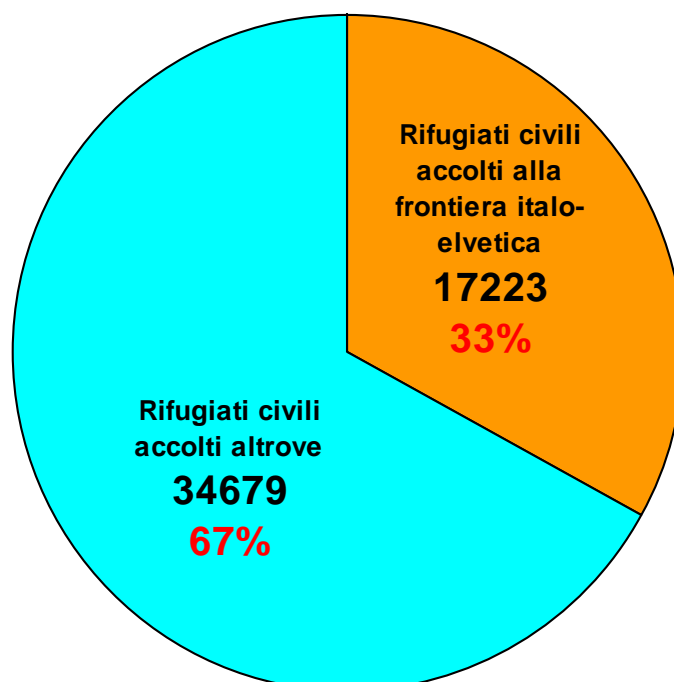

Rifugiati civili accolti nei cantoni Ticino, Vallese e Grigioni

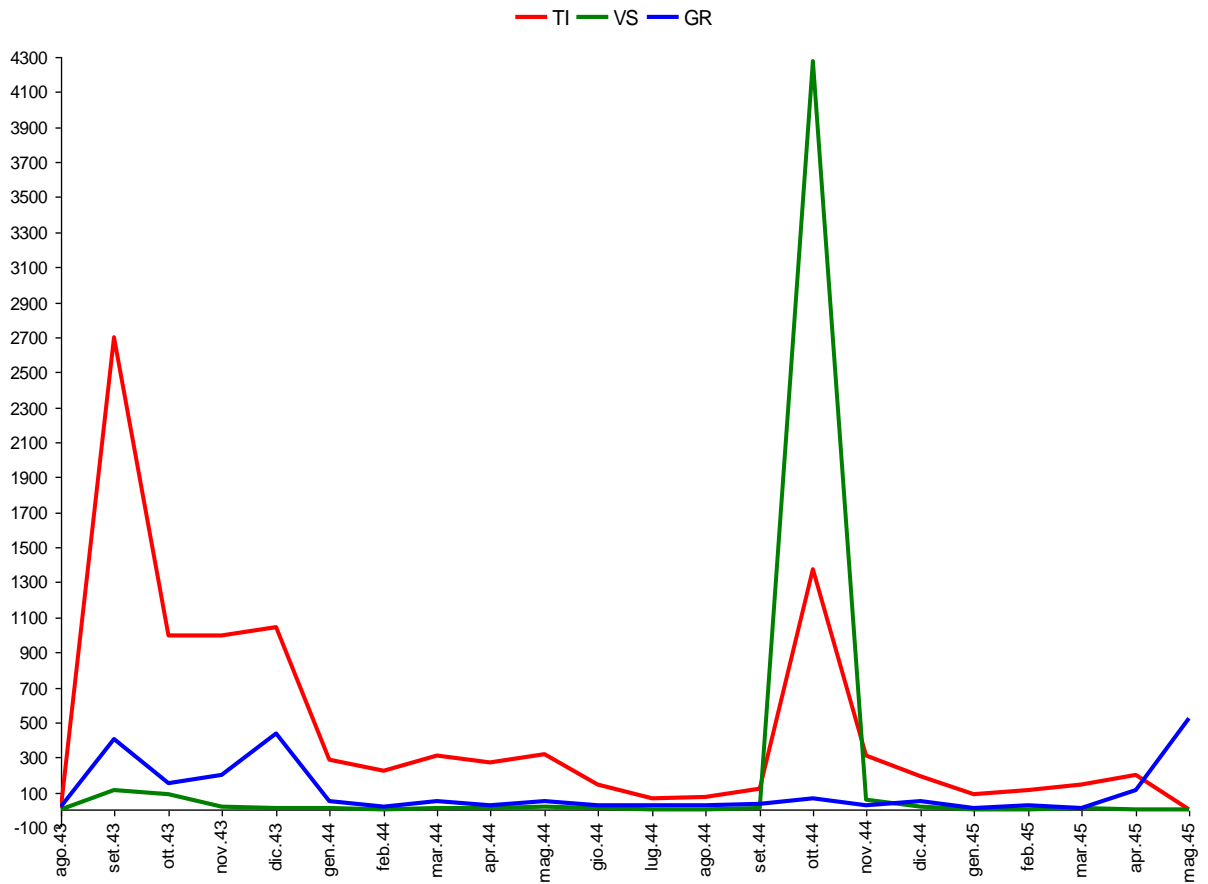

Profughi ebrei accolti nel Cantone Ticino e Grigioni

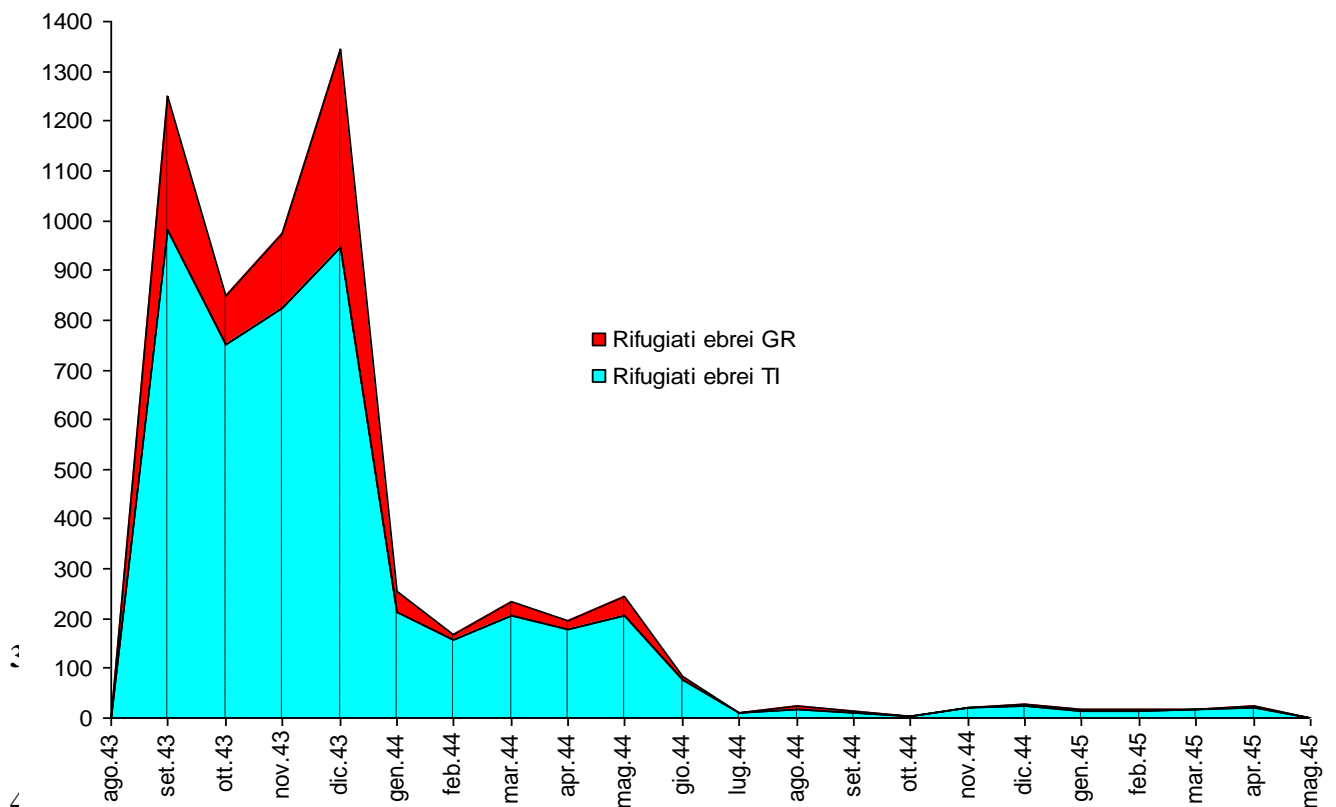

I libri più importanti dedicati al problema e alla storia dei rifugiati nella Svizzera italiana sono quelli di Renata Broggin, *Terra d'asilo* (Bologna 1983) e *La frontiera della speranza* (Milano 1998). Questi studi hanno però un taglio descrittivo- narrativo e l'autrice non ha condotto ricerche di tipo quantitativo: si limita a indicare il numero di 300'000 persone accolte in tutta la Confederazione e quello di 8'695 respinti, precisando nondimeno che non vi sono dati precisi sui cittadini italiani. In un successivo articolo (*Il contributo della Svizzera alla salvezza degli ebrei in Italia, 1943-45*, in «Palomar», I (2000), 3, pp. 62-74) accenna, ma senza indicare la fonte, a 30'000 respinti durante tutto il periodo della guerra e a «8'700 civili refoulés nel solo 1943».

Per ovviare a queste lacune e per cercare di ridurre l'incertezza sui numeri, nell'ambito delle ricerche (condotte grazie ai finanziamenti del FNRS e del Canton Ticino) su *I rifugiati alla frontiera meridionale della Confederazione, 1922-1945* sono state condotte su altre fonti, in particolare dai ricercatori Adriano Bazzocco e Christian Luchessa, allo scopo di determinare il più possibile i casi di accoglimento e di respingimento, e il loro rapporto.

Va tutta via ricordato che durante la Seconda guerra mondiale gli organi responsabili della politica d'asilo elvetica sono stati sottoposti a una pressione enorme e l'attenzione prestata a documentare l'attività svolta è stata pertanto molto scarsa. Inoltre, all'epoca vi era poca sensibilità statistica e gran parte della documentazione è andata persa nel corso del dopoguerra.

Per queste ragioni l'analisi dei dati raccolti, talvolta frammentari e incerti, si è rivelata assai complessa e ha comportato molto lavoro. Qui di seguito si presentano le tabelle sui flussi dei profughi in base alle fonti dalle quali sono stati ricavati i dati.

3.1. Fonte: saggio del comandante del Circondario territoriale 9b Antonio Bolzani

Tabella 1 Profughi civili e militari sconfinati nel Circondario territoriale 9b

| | civili | militari | totale |
|----------------|---------------|-----------------|---------------|
| settembre 1943 | 1626 | 19134 | 20760 |
| ottobre 1943 | 1087 | 143 | 1230 |
| novembre 1943 | 1101 | 516 | 1617 |
| dicembre 1943 | 1068 | 409 | 1477 |
| gennaio 1944 | 329 | 231 | 560 |
| febbraio 1944 | 229 | 323 | 552 |
| marzo 1944 | 323 | 244 | 567 |
| aprile 1944 | 275 | 157 | 432 |
| maggio 1944 | 339 | 216 | 555 |
| giugno 1944 | 148 | 355 | 503 |
| luglio 1944 | 183 | 503 | 686 |
| agosto 1944 | 286 | 308 | 594 |
| settembre 1944 | 316 | 214 | 530 |
| ottobre 1944 | 3528 | 2453 | 5981 |
| novembre 1944 | 297 | 185 | 482 |
| dicembre 1944 | 258 | 71 | 329 |
| gennaio 1945 | 114 | 78 | 192 |
| febbraio 1945 | 119 | 80 | 199 |
| marzo 1945 | 133 | 89 | 222 |
| aprile 1945 | 249 | 921 | 1170 |
| maggio 1945 | 20 | 86 | 106 |
| Totale | 12028 | 26716 | 38744 |

Questa tabella è stata elaborata sulla base dei dati forniti dal comandante del Circondario territoriale 9b nella sua memoria pubblicata nell'immediato dopoguerra (Antonio Bolzani, *Oltre la rete*, Varese 1946, pagg. 263-264). Nello specchio riportato negli allegati del libro di Bolzani si parla di profughi entrati dal Ticino, ma i dati sono certamente quelli relativi al Circondario territoriale 9b che comprendeva anche la Mesolcina appartenente al Cantone dei Grigioni.

3.2. Fonte: Servizio internati del Comando territoriale 9**Tabella 2 Persone in entrata e in uscita alla frontiera nazionale del Circondario terr. 9b**

| | Entrate | | | Respinti e rinviati | | | |
|-------------------|-------------|--------------|--------------|---------------------|-------------|-------------|--------------|
| | civili | militari | totale | civili | militari | contrabb | totale |
| sett. - dic. 1943 | 4882 | 20202 | 25084 | 51 | 1450 | - | 1501 |
| gennaio 1944 | 329 | 231 | 560 | 119 | 1088 | - | 1207 |
| febbraio 1944 | 229 | 323 | 552 | 89 | 662 | - | 751 |
| marzo 1944 | 323 | 244 | 567 | 15 | 94 | 120 | 229 |
| aprile 1944 | 275 | 157 | 432 | 7 | 77 | 20 | 104 |
| maggio 1944 | 339 | 216 | 555 | 12 | 102 | 5 | 119 |
| giugno 1944 | 148 | 355 | 503 | 5 | 38 | 1 | 44 |
| luglio 1944 | 83 | 503 | 586 | 34 | 84 | 27 | 145 |
| agosto 1944 | 86 | 308 | 394 | 12 | 29 | 89 | 130 |
| settembre 1944 | 66 | 214 | 280 | 35 | 82 | 60 | 177 |
| ottobre 1944 | 585 | 1504 | 2089 | 110 | 110 | 74 | 294 |
| novembre 1944 | 297 | 185 | 482 | 532 | 6 | 119 | 657 |
| dicembre 1944 | 258 | 71 | 329 | 317 | 2 | 62 | 381 |
| gennaio 1945 | 114 | 78 | 192 | 242 | 8 | 15 | 265 |
| febbraio 1945 | 119 | 80 | 199 | 107 | 15 | 256 | 378 |
| marzo 1945 | 133 | 89 | 222 | 106 | 14 | 911 | 1031 |
| aprile 1945 | 249 | 921 | 1170 | 2096 | 91 | 864 | 3051 |
| maggio 1945 | 20 | 86 | 106 | 1855 | 25 | 176 | 2056 |
| giugno 1945 | - | - | 0 | 82 | 4 | 346 | 432 |
| luglio 1945 | - | - | 0 | 93 | - | 167 | 260 |
| Totale | 8535 | 25767 | 34302 | 5919 | 3981 | 3312 | 13212 |

Questa tabella è stata elaborata aggregando i dati contenuti nei seguenti documenti d'archivio: *Rapporto di attività per il periodo dall'1.7 al 31.12.44* del 28 dicembre 1944, *Rapporto di attività per il periodo 1.1.44 – 30.6.44* del 30 giugno 1944 e *Rapporto di attività per il periodo dall'1.1.45 al 31.7.45* del 31 luglio 1945 del Servizio internati del Comando territoriale 9b, AFS E (-) 5724 vol. 1.

Il *Rapporto di attività del Servizio internati per il II semestre 43* riporta solo i seguenti dati complessivi: «rifugiati civili» 4525, «internati militari» 21011. Come si nota, rispetto ai dati riportati nella tabella ripresi dal rapporto sul 1° semestre 1944, il dato dei rifugiati civili è inferiore di 357, mentre quello dei militari superiore di 809. Nel rapporto sul 1° semestre 1945 il totale dei militari respinti fino a fine 1944 riportato all'inizio della statistica di 3520 non corrisponde a quello calcolato nel rapporto precedente di 3824. Il dato corretto in base ai dati mensili è il secondo.

3.3. Fonte: Ufficio di Polizia del Comando territoriale 9b

Tabella 3 Persone in entrata e in uscita alla frontiera nazionale del Circondario terr. 9b

| | Entrate | | | Uscite | | |
|----------------|-------------|-------------|--------------|-------------|-------------|-------------|
| | civili | militari | totale | civili | militari | totale |
| settembre 1943 | 1502 | 236 | 1738 | 49 | 0 | 49 |
| ottobre 1943 | 1087 | 143 | 1230 | 78 | 149 | 227 |
| novembre 1943 | 1101 | 516 | 1617 | 55 | 322 | 377 |
| dicembre 1943 | 1068 | 409 | 1477 | 51 | 820 | 871 |
| gennaio 1944 | 329 | 243 | 572 | 119 | 1088 | 1207 |
| febbraio 1944 | 229 | 323 | 552 | 89 | 662 | 751 |
| marzo 1944 | 323 | 244 | 567 | 15 | 94 | 109 |
| aprile 1944 | 265 | 157 | 422 | 7 | 77 | 84 |
| maggio 1944 | 339 | 217 | 556 | 12 | 102 | 114 |
| giugno 1944 | 148 | 355 | 503 | 5 | 38 | 43 |
| luglio 1944 | 83 | 503 | 586 | 34 | 84 | 118 |
| agosto 1944 | 86 | 308 | 394 | 12 | 29 | 41 |
| settembre 1944 | 66 | 214 | 280 | 35 | 92 | 127 |
| ottobre 1944 | 390 | 1370 | 1760 | 110 | 110 | 220 |
| novembre 1944 | 297 | 185 | 482 | 526 | 6 | 532 |
| dicembre 1944 | 258 | 68 | 326 | 346 | 18 | 364 |
| gennaio 1945 | 114 | 82 | 196 | 242 | 8 | 250 |
| febbraio 1945 | 119 | 74 | 193 | 107 | 15 | 122 |
| marzo 1945 | 133 | 89 | 222 | 106 | 14 | 120 |
| aprile 1945 | 251 | 921 | 1172 | 1753 | 91 | 1844 |
| maggio 1945 | 19 | 90 | 109 | 1135 | 25 | 1160 |
| giugno 1945 | 5 | 3 | 8 | 82 | 4 | 86 |
| luglio 1945 | 20 | 3 | 23 | 88 | 0 | 88 |
| agosto 1945 | 0 | 0 | 0 | 0 | 0 | 0 |
| Totale | 8232 | 6753 | 14985 | 5056 | 3848 | 8904 |

Questa tabella è stata elaborata aggregando i dati contenuti nei seguenti documenti d'archivio: *Statistica entrate e uscite di militari e civili*, documento allegato al *Rapporto finale 1939-1945* sull'attività del Comando territoriale 9b, 25 agosto 1945, AFS E (-) 5724 vol. 1.

Dal raffronto tra i dati riassuntivi presentati nel rapporto finale e quelli dei rapporti relativi al 1° e al 2° semestre 1944 sono state rilevate alcune discrepanze: civili in entrata aprile 275 (265), luglio 82 (83), ottobre 585 (390), novembre 287 (297), dicembre 233 (258); militari in entrata gennaio 231 (243), aprile 156 (157), maggio 216 (217), luglio 502 (503), agosto 307 (308), ottobre 1504 (1370), novembre 184 (185), dicembre 62 (68). Per quanto riguarda le persone in uscita, il rapporto relativo al 1° semestre 1944 presenta soltanto i dati totali senza suddividere tra in civili e militari; si riscontrano le seguenti discrepanze: gennaio 1224 (1207), marzo 229 (109), aprile 104 (84), maggio 119 (114), giugno 44 (43). Il rapporto relativo al 2° semestre suddivide i dati anche per le persone in uscita tra civili e militari; si riscontrano le seguenti discrepanze: civili in uscita dicembre 305 (346); militari in uscita dicembre 1 (18). Cfr. Comando territoriale 9b, Ufficio di polizia, *Rapporto semestrale* del 3 luglio 1944, e *Rapporto semestrale* del 29 dicembre 1944, AFS E (-) 5724 voll. 1-4.

3.4. Raffronto tra i dati statistici delle varie fonti

Tabella 4 Profughi civili accolti nel Circondario territoriale 9b

| | Bolzani | AUPER | Polizia 9b | Internati 9b |
|----------------|--------------|--------------|-------------|--------------|
| settembre 1943 | 1626 | 2771 | 1502 | 4882 |
| ottobre 1943 | 1087 | 1038 | 1087 | |
| novembre 1943 | 1101 | 1022 | 1101 | |
| dicembre 1943 | 1068 | 1050 | 1068 | |
| gennaio 1944 | 329 | 294 | 329 | 329 |
| febbraio 1944 | 229 | 229 | 229 | 229 |
| marzo 1944 | 323 | 318 | 323 | 323 |
| aprile 1944 | 275 | 280 | 265 | 275 |
| maggio 1944 | 339 | 329 | 339 | 339 |
| giugno 1944 | 148 | 157 | 148 | 148 |
| luglio 1944 | 183 | 83 | 83 | 83 |
| agosto 1944 | 286 | 77 | 86 | 86 |
| settembre 1944 | 316 | 129 | 66 | 66 |
| ottobre 1944 | 3528 | 1398 | 390 | 585 |
| novembre 1944 | 297 | 326 | 297 | 297 |
| dicembre 1944 | 258 | 228 | 258 | 258 |
| gennaio 1945 | 114 | 102 | 114 | 114 |
| febbraio 1945 | 119 | 126 | 119 | 119 |
| marzo 1945 | 133 | 151 | 133 | 133 |
| aprile 1945 | 249 | 211 | 251 | 249 |
| maggio 1945 | 20 | 22 | 19 | 20 |
| Totale | 12028 | 10341 | 8207 | 8535 |

È stato possibile ottenere il dato AUPER relativo al Circondario territoriale 9b grazie alle elaborazioni statistiche realizzate da Christian Luchessa. Per gli studi relativi agli altri tratti di confine questa elaborazione statistica assai laboriosa non è mai stata effettuata.

I dati a confronto delle diverse fonti sono in generale molto simili. Vi sono solo alcune discrepanze relative soprattutto ai mesi di settembre 1943 e di ottobre 1944.

La notevole differenza del dato AUPER del settembre 1943, superiore di circa 1100-1200 unità rispetto alle altre fonti, è dovuta al fatto che numerosi fuggiaschi accolti in blocco tra i profughi militari nei giorni concitati del 17-18 settembre (a seguito dell'annuncio diffuso dagli occupanti tedeschi ai militari italiani allo sbando di consegnarsi nelle caserme) sono stati successivamente riconosciuti come profughi civili da un'apposita commissione militare (Commissione Bonzanigo).

La discrepanza tra i dati relativi al mese di ottobre 1944 è dovuta alla grande confusione che regnava a causa dell'esodo di fuggiaschi a seguito della caduta della Repubblica dell'Ossola. Il dato di Bolzani di 3528 probabilmente comprende anche la popolazione civile in preda al panico riparata provvisoriamente in Svizzera per breve tempo. Il dato AUPER di 1398 è molto superiore a quello del Comando di polizia (390) e del Servizio internati (585) probabilmente per la stessa ragione della discrepanza del dato di settembre 1943, ovvero per il riconoscimento dello statuto di profugo politico a fuggiaschi accolti in fretta e furia come profughi militari.

Tabella 6 Profughi civili respinti nel Circondario territoriale 9b

| | Polizia | Internati |
|----------------|----------------|------------------|
| settembre 1943 | 49 | 51 |
| ottobre 1943 | 78 | |
| novembre 1943 | 55 | |
| dicembre 1943 | 51 | |
| gennaio 1944 | 119 | 119 |
| febbraio 1944 | 89 | 89 |
| marzo 1944 | 15 | 15 |
| aprile 1944 | 7 | 7 |
| maggio 1944 | 12 | 12 |
| giugno 1944 | 5 | 5 |
| luglio 1944 | 34 | 34 |
| agosto 1944 | 12 | 12 |
| settembre 1944 | 35 | 35 |
| ottobre 1944 | 110 | 110 |
| novembre 1944 | 526 | 532 |
| dicembre 1944 | 346 | 317 |
| gennaio 1945 | 242 | 242 |
| febbraio 1945 | 107 | 107 |
| marzo 1945 | 106 | 106 |
| aprile 1945 | 1753 | 2096 |
| maggio 1945 | 1135 | 1855 |
| Totale | 4886 | 5744 |

La categoria amministrativa dei profughi civili «respinti» comprende molto probabilmente anche coloro che rientravano su base volontaria dopo aver firmato un'apposita dichiarazione che li impegnava, tra l'altro, a non più ripresentarsi come profughi una seconda volta. L'aumento notevole di espatri sul finire della guerra è dovuto molto probabilmente al desiderio di anticipare il rientro in Italia.

Tabella 8 Ebrei accolti nel Circondario territoriale 9b nell'ottobre 1943

| | Ebrei | Totale civili |
|-----------------|------------------|----------------------|
| 1 ottobre 1943 | 17 (14%) | 120 |
| 2 ottobre 1943 | 39 (26%) | 151 |
| 4 ottobre 1943 | 16 (30%) | 54 |
| 5 ottobre 1943 | 25 (19%) | 135 |
| 6 ottobre 1943 | 9 (36%) | 25 |
| 7 ottobre 1943 | 4 (11%) | 37 |
| 8 ottobre 1943 | 9 (18%) | 49 |
| 9 ottobre 1943 | 23 (82%) | 28 |
| 10 ottobre 1943 | 17 (33%) | 52 |
| 11 ottobre 1943 | 39 (36%) | 107 |
| 12 ottobre 1943 | 13 (39%) | 33 |
| 13 ottobre 1943 | 27 (39%) | 70 |
| 14 ottobre 1943 | 26 (63%) | 41 |
| 15 ottobre 1943 | 24 (40%) | 60 |
| 16 ottobre 1943 | 36 (28%) | 128 |
| 17 ottobre 1943 | 36 (41%) | 87 |
| 18 ottobre 1943 | 14 (24%) | 58 |
| 19 ottobre 1943 | 67 (100%) | 67 |
| 20 ottobre 1943 | 24 (39%) | 61 |
| 21 ottobre 1943 | 16 (42%) | 38 |
| 22 ottobre 1943 | 33 (32%) | 103 |
| 23 ottobre 1943 | 54 (41%) | 130 |
| 24 ottobre 1943 | 21 (33%) | 63 |
| Totale | 589 (35%) | 1697 |

Questa tabella è stata elaborata in base ai dati contenuti nei seguenti documenti d'archivio:
Grenzübertritte von Militär- und Zivilpersonen in Raume des 3. A.K. seit 1.10.43,
 AFS E 27 (-) vol. 14447

Tabella 9 Persone accolte e respinte nel IV Circondario doganale dal 12 settembre 1943 al 23 marzo 1944

| | | |
|---------------------------------------|--|------|
| <i>Civili e militari accolti</i> | 23300 | |
| Ebrei | 3349 | |
| Profughi politici | | 1105 |
| <i>Civili accolti</i> | 4454 | |
| Prigionieri di guerra evasi | 4087 | |
| Disertori italiani o sedicenti tali | 14759 | |
| <i>Militari accolti</i> | 18846 | |
| <i>Respinti</i> | 12508 | |
| Dalle guardie | 9833 | |
| Per ordine del C.do territoriale | | 2675 |
| <i>Persone controllate passatori)</i> | <i>oltre 36000 (326 arrestate, contrabbandieri e</i> | |

Questo specchietto riporta i dati contenuti nel seguente documento d'archivio: Guardie di confine del IV Circondario doganale, *Ordine di servizio no. 17*, 3 aprile 1944, AFS E 6353 (-) 1995/393 vol. 1.

Tra i «respinti» per ordine dell'ufficiale di polizia del Comando territoriale 9b molto probabilmente figurano le seguenti categorie di persone: i fuggiaschi ammessi dalle guardie doganali e non accettate dall'ufficiale di polizia, i fuggiaschi arrestati all'interno del Cantone, gli internati evasi dai campi d'oltre Gottardo per rimpatriare, le persone mandate dai diversi comandi territoriali, dai comandi di gendarmeria e dai comandi dei campi d'internamento per essere messe in condizione di raggiungere l'Italia. Pertanto tra i 2675 «respinti» per ordine del Comando territoriale 9b vi sono presumibilmente anche persone rimpatriate in Italia su base volontaria.

3.6. Rilevanza dei dati statistici

Come noto, all'epoca dei lavori della Commissione Bergier gli organi di stampa hanno posto l'accento prevalentemente sulla questione del numero di profughi respinti durante la Seconda guerra mondiale, soprattutto i profughi razziali. In particolare, nell'autunno del 2000 si è sviluppato un dibattito molto acceso promosso in Svizzera tedesca dalla «Neue Zürcher Zeitung» e in Svizzera romanda da «Le Temps» con prese di posizioni sulla stampa da parte della stessa Commissione Bergier e di numerosi storici e ricercatori. Nel suo rapporto la Commissione Bergier si è rifatta alle interpretazioni proposte dallo studioso Guido Koller nell'ambito di una ricerca promossa dall'Archivio federale. Le tesi di Koller sono state contestate con una serie di obiezioni di tipo metodologico dal professore di economia dell'Università di Losanna Jean-Christoph Lambelet. Tutto il dibattito sulla stampa si è articolato attorno a queste due posizioni contrapposte.

La documentazione d'archivio e le statistiche elaborate consentono di apportare alcuni correttivi al quadro statistico proposto da Koller e alle obiezioni metodologiche di Lambelet. Ad esempio, il dato molto elevato relativo ai respingimenti da parte delle guardie doganali nel Circondario territoriale 9b (9833, cfr. tabella 9) utilizzato da Koller per le sue stime comprende molto probabilmente oltre ai profughi civili anche i militari. Inoltre il dato relativo ai respingimenti effettuati su ordine del Comando territoriale 9b, ovvero 2675, comprende anche numerosi profughi accolti in blocco nei giorni 16-17 settembre 1943 che hanno fatto rientro volontariamente. Anche a Ginevra si assiste a un fenomeno simile: il tasso dei respingimenti su base volontaria è pari al 24 per cento. Questi dati statistici non danno dunque la misura della politica d'accoglienza svizzera. Nel linguaggio amministrativo, la categoria del «respingimento» indica il riaccompagnamento alla frontiera di un fuggiasco senza specificare se su base volontaria o in forma coatta. La

Rifugiati, Uni Berna, 26.04.13

documentazione raccolta e le statistiche elaborate consentono numerosi altri rilievi sui dati e sui modelli interpretativi utilizzati (in particolare da Koller e Lambelet), che potrebbero fare l'oggetto di uno studio specifico.

4. Lo studio di caso: il posto doganale di Pugerna-Caprino

Nell'ambito della ricerca sui *Rifugiati alla frontiera meridionale, 1922-1945* è stato analizzato (in particolare da Adriano Bazzocco) il caso di un posto doganale specifico, quello di Pugerna-Caprino. Il documento cardine che consente questo genere di ricerca, finora mai condotta in Svizzera, è il registro *Controllo fuggiaschi* di posto doganale. Per il periodo da settembre a dicembre 1943 il rapporto recensisce tutti i dati e i nominativi dei profughi accolti e ai respinti. I dossier relativi a queste persone conservati all'AFS sono già stati esaminati, restano da esaminare i dossier conservati all'ASTi. Questo materiale permetterà una valutazione precisa ed attendibile su quanto successo in uno specifico posto di frontiera. Questo approccio inedito è straordinariamente innovativo e i materiali finora raccolti sono di grande interesse.

Tabella 10 *Rifugiati accolti e respinti al posto doganale di Pugerna-Caprino (settembre-dicembre 1943)*

| PROFUGHI AMMESSI | | | | | | PROFUGHI RESPINTI | | | | | |
|------------------|-----------------------|-----------|----------|--------|--------|-------------------|-----------------------|-----------|----------|--------|--------|
| Ebrei | Prigionieri di guerra | Disertori | Politici | Civili | Totale | Ebrei | Prigionieri di guerra | Disertori | Politici | Civili | Totale |
| | 2 | | | | 2 | 12.9 | | | | 4 | 4 |
| | 4 | | | | 4 | 13.9 | | | | 1 | 1 |
| 6 | 8 | 1 | 14 | | 29 | 14.9 | | | | | |
| | | | | | | 15.9 | | | | | |
| | | | | | | 16.9 | | | | | |
| | | 10 | | | 10 | 17.9 | | | | | |
| | | 5 | | | 5 | 18.9 | | 45 | | 5 | 50 |
| 2 | | | 2 | | 4 | 19.9 | | 10 | | 2 | 12 |
| | | | 4 | 2 | 6 | 20.9 | | | | | |
| | 10 | | | | 10 | 21.9 | | 7 | | | 7 |
| | | | | | | 22.9 | | | | | |
| | | | | 5 | 5 | 23.9 | | | | 1 | 1 |
| | | | | | | 24.9 | 6 | | | 1 | 7 |
| | | | | | | 25.9 | 3 | 3 | | 5 | 11 |
| | | | | | | 26.9 | | | | | |
| | | | | | | 27.9 | | | | | |
| 3 | | | | | 3 | 28.9 | 4 | | | | 4 |
| | | | | | | 29.9 | | | | | |
| 5 | | | 1 | | 6 | 30.9 | | | | | |
| 5 | | | | | 5 | 1.10 | | | | | |
| | | | | | | 2.10 | | | | | |
| | | | | | | 3.10 | 2 | | | | 2 |
| | | | | | | 4.10 | | | | | |
| | | | | | | 5.10 | | | | | |
| | | | | | | 6.10 | | | | | |
| | | | | | | 7.10 | | | | | |
| | | | | | | 8.10 | | | | 2 | 2 |
| | 2 | | | | 2 | 9.10 | | | | | |
| | | | | | | 10.10 | | | | | |
| | | 1 | | | 1 | 11.10 | | | | | |
| | | | | | | 12.10 | | | | | |
| | | | | | | 13.10 | | | | 4 | 4 |
| | | | | | | 14.10 | | | | | |
| | | | | | | 15.10 | | | | | |
| | | | | | | 16.10 | | | | | |
| | | | | | | 17.10 | | | | | |
| | | | | | | 18.10 | | | | | |
| | | | | | | 19.10 | | | | | |
| | | | | | | 20.10 | | | | 2 | 2 |
| | | | | | | 21.10 | | | | 3 | 3 |
| | | | | | | 22.10 | | | | | |
| | | | | | | 23.10 | | | | | |
| | | | | | | 24.10 | | | | | |
| 2 | | | | | 2 | 25.10 | | 1 | | | 1 |
| | | | | | | 26.10 | | | | | |
| | | | | | | 27.10 | | | | | |

| | | | | | | | | | | | | |
|----|----|----|----|----|-----|-------|----|---|----|---|----|-----|
| | | | | | | 28.10 | | | | | | |
| 2 | | | | 2 | 4 | 29.10 | | | | | 9 | 9 |
| 2 | | | | 1 | 3 | 30.10 | 4 | | | | | 4 |
| | | | | 5 | 5 | 31.10 | | | | | | |
| | | | | | | 1.11 | | | | | | |
| | | | | | | 2.11 | | | | | | |
| | | | | | | 3.11 | 5 | | | | | 5 |
| | | | | | | 4.11 | 1 | | | | | 1 |
| | | | | | | 5.11 | | | | | | |
| | | | | | | 6.11 | | | | | | |
| | | | | | | 7.11 | | | | | | |
| | | | | | | 8.11 | | | | | | |
| 2 | | | | | 2 | 9.11 | | | | | | |
| | 1 | | | | 1 | 10.11 | | | | | | |
| 4 | | | | 2 | 6 | 11.11 | | | | | | |
| 8 | | | | | 8 | 12.11 | | | | | | |
| | | | | | | 13.11 | | | | | | |
| | | | | | | 14.11 | | | | | | |
| 3 | | | | | 3 | 15.11 | | | | | | |
| | | | | | | 16.11 | | | | | | |
| | | | | | | 17.11 | | | | | | |
| 6 | | | | | 6 | 18.11 | | | | | | |
| | | | | | | 19.11 | | | | | | |
| | | | | | | 20.11 | | | | | | |
| | | | | | | 21.11 | | | | | | |
| 2 | | | | | 2 | 22.11 | | | | | | |
| | | | | | | 23.11 | | | | | | |
| | | | | | | 24.11 | | | | | | |
| | | | | | | 25.11 | | | | | | |
| | | | | | | 26.11 | | | | | | |
| | | | | | | 27.11 | 3 | | | | | 3 |
| 5 | | | | | 5 | 28.11 | | | | | | |
| | | | | | | 29.11 | | | | | 1 | 1 |
| | | | | | | 30.11 | 4 | | | | | 4 |
| 4 | | | | | 4 | 1.12 | 1 | | | | | 1 |
| 12 | | | | | 12 | 2.12 | 11 | | | | | 11 |
| 5 | | | 1 | 2 | 8 | 3.12 | 8 | | | 3 | | 11 |
| | | | | | | 4.12 | 1 | | | | | 1 |
| 4 | | | | | 4 | 5.12 | | | | | | |
| | | | | | | 6.12 | | | | | | |
| 4 | | | | | 4 | 7.12 | | | | | | |
| | | | | | | 8.12 | | | | | | |
| | | | | | | 9.12 | | | | | | |
| | | | | | | 10.12 | | | | | | |
| | | | | | | 11.12 | | | | | | |
| | | | | | | 12.12 | | | | | | |
| | | | | | | 13.12 | | | | | | |
| | | | | | | 14.12 | | | | | | |
| | | | | | | 15.12 | | | | | | |
| | | | | | | 16.12 | | | | | | |
| | | | | | | 17.12 | | | | | | |
| 8 | | | | | 8 | 18.12 | | | | | | |
| | | | | | | 19.12 | | | | | | |
| | | | | | | 20.12 | | | | | | |
| | | | | | | 21.12 | | | | | | |
| | | | 1 | 1 | 2 | 22.12 | | | | | | |
| | | | | | | 23.12 | | | | | | |
| | | | | | | 24.12 | | | | | | |
| | | | | | | 25.12 | | | | | | |
| | | | | | | 26.12 | | | | | | |
| | | | | | | 27.12 | | | | | | |
| | | | | | | 28.12 | | | | | | |
| | | | | | | 29.12 | | | | | | |
| | | | | | | 30.12 | | | | | | |
| | | | | | | 31.12 | | | | | | |
| 94 | 27 | 17 | 23 | 20 | 181 | | 53 | 0 | 66 | 0 | 43 | 162 |

Questa tabella è stata elaborata in base ai dati contenuti nel registro delle guardie di frontiera del posto doganale di Pugerna-Caprino intitolato *Controllo fuggiaschi*.

Nel registro sono menzionati altri 3 ebrei accolti il 2 gennaio 44, il 15 luglio 44 e nel febbraio 1945.

Tabella 11 *Quadro statistico complessivo su accolti e respinti al posto doganale di Pugerna-Caprino (settembre-dicembre 1943)*

Ebrei presentatisi al posto doganale di Pugerna-Caprino
Totale: 150 Accolti: 97 (65%) Respinti: 53 (35%)

Finora è stato possibile identificare 50 dei 53 ebrei respinti. Il destino di queste 50 persone è stato il seguente:

| | |
|--|----|
| Accolti in un successivo tentativo altrove | 23 |
| Arrestati sul versante italiano, deportati e morti a Auschwitz | 7 |
| Arrestati sul versante italiano, deportati e sopravvissuti | 2 |
| Destino sconosciuto | 18 |

Numero totale degli ebrei presentatisi a Pugerna-Caprino che, riescono subito o in un successivo tentativo altrove, a farsi accogliere in Svizzera: **120 (80%)**

Numero degli ebrei presentatisi a Pugerna-Caprino respinti, tratti in arresto sul versante italiano e deportati a Auschwitz: **9 (6%)**

Percentuale degli ebrei presentatisi al posto di frontiera di Pugerna-Caprino e mai accolti in Svizzera: **max. 20%**

Le ricerche finora condotte hanno permesso di quantificare con una certa precisione l'attività del posto doganale di Pugerna-Caprino durante il periodo cruciale da settembre 1943 a dicembre 1943. Le percentuali relative al tasso di accettazione e di respingimento si attestano su livelli simili a quelli rilevati dagli studiosi impegnati in un progetto di ricerca analogo relativo al settore ginevrino della frontiera franco-elvetica. Il quadro statistico qui riportato è frutto di ricerche molto approfondite che hanno permesso di ridurre progressivamente i margini di errore. Si tratterà ora di valutare questi dati statistici alla luce delle dichiarazioni rilasciate dai profughi nei verbali d'interrogatorio. Da notare che tra i profughi accolti o respinti a Pugerna-Caprino ve ne sono anche di famosi (p.es. Gustavo Colennetti, Leonardo De Benedetti ecc.).

